

第一单元

教学目标

- 能介绍学校，包括该校的历史、规模、课程、课外活动等
- 能设计、安排交流团，包括食宿、活动、观光等
- 能就学校的大型活动（比如运动会、义卖会等）作出评论，并提出建议
- 能讲述所学的课程、对各科的评论、对学习的态度以及怎样安排高中的学习和生活
- 能对中学毕业后的打算作一个口头报告
- 能讲述学习汉语的经历和体会，包括碰到哪些困难以及如何克服这些困难
- 能就申请参加“汉语短训班”接受面试
- 能看懂比课文难度更大的阅读文章
- 会写演讲稿、正式书信（如感谢信）、记叙文、电邮、广告、日记

语言点

- a) 于：育才学校建于1996年。
- b) 对：在此，我只对我校作以上简单的介绍。
- c) 近：高中部有近200个寄宿生。
- d) 为：学校为学生开设了各种课程。
- e) 有：学校的设施非常齐全，有五幢教学楼，有足球场、体育馆等。
- f) 比如：学校为学生安排了丰富多彩的课外活动，比如象棋班、武术班等等。
- g) 在……里：在高中的两年里，我要学六门课。
- h) 对……来说：对我来说，经济学课程是一门新课。
- i) 恐怕：我恐怕不会有太多的空闲时间。
- j) 尽管……，但（是）……：
尽管空余时间不多，但（是）我
还是会尽量抽空跟朋友一起去看
看电影、逛逛街。
- k) 相当：我觉得这门课相当难。
- l) 真不知道：我真不知道会忙成什
么样子。
- m) 从……开始：我从小学三年级开
始学汉语。
- n) 觉得：我觉得汉语很有用。
- o) 在……中：在学习汉语的过程中，
我碰到了不少困难。
- p) 在……方面，听懂，听不懂：
在听力方面，如果别人说话说得
快，我只能听懂几个字，听不懂
大意。
- q) 之一：汉语是世界上重要的语言
之一。
- r) 有些：写作文时，有些字我写不
出来。

第一单元

第1课

提示:

- ① 开始教授本课之前,建议老师先带领全班学生讨论:如果有人来参观、访问学校,该怎样向客人介绍学校,从学校的位置、历史、规模、设施、教授语言、课程设置、课外活动、全校每年组织的大型活动等方面展开。在讨论的同时,老师可将课内的新词汇即时介绍给学生。
- ② 讨论结束后,老师可带领学生一起学习第3页上剩余的词语,可尝试造句等,以加深学生的印象。最后带领学生学习课文,讲解疑难的地方,并要求学生在重点词句下画横线,以便日后复习。
- ③ 本课文体是“演讲”,要特别强调让学生记背。
- ④ 讲完课文,可做第4页上的练习一。练习二中的问题,可与全班学生一起回答。每课课文后的这一类练习都可用来做单元口试问答题。

[1] 各位老师、同学:

大家好!

我叫天龙,是育才学校学生会的主席。今天我代表学校,代表学生会欢迎各位老师和同学来我校

[5] 访问、交流。

育才学校是男女同校,建于1996年。我校在北京的市郊,全校共有1500多名学生,大约150位老师。

我校是一所一条龙国际文凭课程学校。学校设有学前班、小学部、初中部和高中部。我校的大部分学生是

[10] 走读生,但高中部有近200个寄宿生。我校学生来自世界上30多个国家。学校的教学语言是英语。

学校的设施非常齐全,有五幢教学楼,有足球场、体育馆、室内游泳池等等。学校除了为学生开设各种课程以外,还安排了丰富多彩的课外活动,

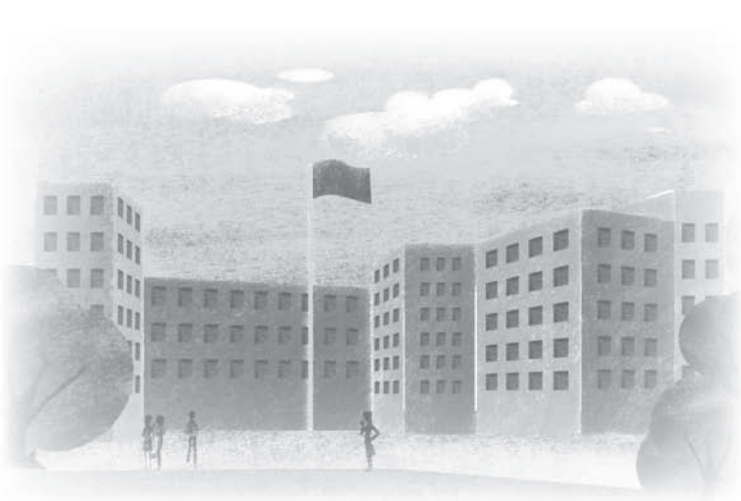

[15] 比如象棋班、武术班、舞蹈班、戏剧班、摄影班等，尽量满足学生兴趣爱好的需要。

自从建校以来，学校一直鼓励学生全面发展。学校还专门设立了奖学金计划，奖励优秀的学生。我校每年有几十名学生被世界名牌大学录取。

[20] 在此，我只对我校作以上简单的介绍。具体的接待安排事项，包括各位的食宿、交流活动等将会打印出来，发给大家。

祝大家愉快！谢谢！

生词

- | | |
|--|---|
| 1. 学生会 student union
<small>xuéshēnghuì</small> | 17. 尽 (儘) to the greatest extent or degree possible
<small>jìn</small> |
| 2. 席 seat; place 主席 chairman
<small>xí zhǔxí</small> | 18. 尽量 to the best of one's ability
<small>jìnliàng</small> |
| 3. 访 (訪) visit 访问 visit
<small>fǎng fǎngwèn</small> | 19. 满足 satisfy
<small>mǎnzú</small> |
| 4. 交流 exchange
<small>jiāoliú</small> | 20. 自从……以来 since
<small>zìcóng yǐlái</small> |
| * 5. 于 (於) in; at; on
<small>yú</small> | 21. 鼓 drum
<small>gǔ</small> |
| 6. 市郊 suburb
<small>shìjiāo</small> | 22. 励 (勵) encourage 鼓励 encourage
<small>lì gǔlì</small> |
| 7. 一条龙 all-through (refer to school)
<small>yì tiàolóng</small> | 23. 全面 all-round
<small>quánmiàn</small> |
| 8. 凭 (憑) evidence; proof
<small>píng</small> | 24. 发展 develop
<small>fāzhǎn</small> |
| 文凭 diploma
<small>wénpíng</small> | 25. 奖 (獎) award 奖学金 scholarship
<small>jiǎng jiǎngxuéjīn</small> |
| 9. 学前班 preschool class
<small>xuéqiánbān</small> | 26. 奖励 award; reward
<small>jiǎng lì</small> |
| 10. 部分 part; section 大部分 mostly
<small>bùfēn dàbùfēn</small> | 27. 秀 excellent
<small>xiù</small> |
| 11. 走读生 nonresident student
<small>zǒudúshēng</small> | 28. 优秀 excellent
<small>yōuxiù</small> |
| * 12. 近 nearly
<small>jìn</small> | 29. 录取 enroll; admit
<small>lǔqǔ</small> |
| 13. 寄宿生 resident student
<small>jìsùshēng</small> | 30. 具体 detailed
<small>jùtǐ</small> |
| 14. 教学 teaching
<small>jiàoxué</small> | 31. 接待 receive
<small>jiēdài</small> |
| 15. 开设 offer (a course)
<small>kāishè</small> | 32. 事项 item; matter
<small>shìxiàng</small> |
| 16. 武 martial arts 武术 martial arts
<small>wǔ wǔshù</small> | 33. 食宿 board and lodging
<small>shíshù</small> |

口语热身

消化课文

答案 (仅供参考):

- 1) 学生会主席。
- 2) 是一所一条龙国际文凭课程学校。
- 3) 大部分学生走读, 只有高中部学生可寄宿。
- 4) 象棋班、武术班。
- 5) 学校专门设立了奖学金计划, 奖励优秀的学生。
- 6) 学校每年有几十名学生被世界名牌大学录取。

1. 根据课文回答问题

- 1) 天龙以什么身份作这个演讲?
shēn fèn yǎn jiǎng
- 2) 天龙就读的学校是一所什么学校?
- 3) 他们学校是走读学校还是寄宿学校?
- 4) 他们学校开设了哪些有中国文化特色的课外活动?
- 5) 学校怎样奖励优秀的学生?
- 6) 从哪方面能看出这所学校的教学质量还不错?

2. 根据实际情况回答问题

- 1) 你们学校建于哪一年? 你们学校一共有多少师生? 大部分学生来自哪些国家?
- 2) 你们学校是一条龙学校吗? 学校里有没有寄宿生? 你们学校的高中毕业生一般去哪些国家上大学?
- 3) 你们学校有哪些设施? 你觉得你们学校还需要建哪些新设施?
- 4) 你们学校的教学语言是什么? 学校为高中生开设了哪些课程? 每个高中生一般要学几门课? 高中生要不要参加高中会考?
- 5) 你们学校每年举办哪些全校性的重大活动? (比如运动会、开放日、义卖会等等。) 请你介绍其中的一次活动。
- 6) 你们学校有学生会吗? 请你介绍一下。
- 7) 你们学校有奖学金计划吗? 如果有, 请介绍一下。
- 8) 你们学校接待过交流团吗? 如果接待过, 请讲一讲交流团来访的经过。

4

提示:

此练习可在课上与全班学生一起做, 也可日后作为口试问答题。

语言难点

1. 填空

① 例子：育才学校建于1996年。(第6行)

我校建于_____。

② 例子：在此，我只对我校作以上简单的介绍。
(第20行)

在此，我只对_____作一个简单的介绍。

2. 用所给词语造句

例子：高中部有近200个寄宿生。(第10行)

左右

我们学校大约有100位教师。

大概

我哥哥今年刚满十八岁。

差不多

我今年学十多门课。

学校为学生开设了不到五十种课外活动。

不到

3. 选择其中一个短语造句

例子：学校为学生开设了各种课程。(第13行)

学生安排住宿

为弟弟办签证

过年作准备

4. 完成句子

例子：学校的设施非常齐全，有五幢教学楼，有足球场、体育馆、室内游泳池等等。(第12行)

我们学校的设施有……

学校为学生安排了丰富多彩的课外活动，比如象棋班、武术班等等。

我有很多爱好，比如……

(第14行)

口语训练

实际运用

提示:

- ① 本练习可作为学生个人口头报告,也可以全班讨论。
- ② 对于汉语水平较低的学生,建议老师带领学生学习“参考句子”,并鼓励学生背诵/记忆其中的句子。
- ③ 如有机会,做完口头报告后,再让学生将报告写成演讲讲稿。在布置学生写演讲稿前,老师有必要解释一下演讲稿的格式和语言。

1. 口头报告

假设你是交流团的团员之一。你们团三十个学生来到育才学校访问、交流六天。你代表交流团在育才学校全校大会上发言,介绍你就读的学校,居住的城市/地区。

文体: 演讲 Speech

A speech consists of three parts:

- a) a greeting to the audience;
- b) the body where the bulk of the information is given, or convincing arguments presented;
- c) an ending, summary, thanks or other wishes.

The main consideration when writing a good speech is always the audience. A good speech is never written from the speaker's point of view. A good speech begins with a hook to capture the audience's interest straight away. The speech ends with what you want people to do as a result of having listened to your speech.

参考句子

- a) 我们学校位于市中心,有100多年的历史。
- b) 我们学校是一所寄宿学校,是男校。
- c) 我们学校是一所中学,是国际学校,在校学生有1500多人。
- d) 学生来自三十几个国家。
- e) 每个年级有八个班,每个班有二十二至二十五名学生。
- f) 我们学校的校园很大,有自己的足球场、游泳池等。
- g) 我们所在的××市是个大都市,有600多万人口。
- h) ××市是一个旅游城市,市内有多处景点以及好几个博物馆。
- i) 市郊有好几个郊野公园,有山有水,风景优美。

2. 小组讨论

情景：假设学校每年都举办几次运动会，比如：春季田径运动会、秋季水上运动会、冬季越野赛跑等。请和几个同学讨论，并给体育部主任提些建议，希望这些活动以后将办得更好。

你们可以讨论：

- 日期选择
- 场地
- 交通安排
- 学生的参与
- 比赛日的日程安排
- 比赛前的训练安排
- 比赛项目
-

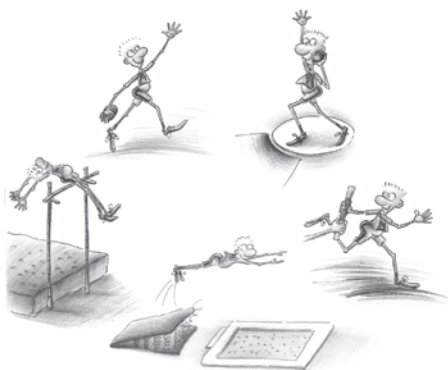

例子：

学生1：我觉得我们每年一月份开运动会不太合适，因为那时天气还太冷，不如改到二月份。

学生2：你说的没错，坐在看台上看比赛挺冷的。

学生3：我们一直使用的比赛设施有点儿旧了，场地又小，我们应该建议学校去租新建的体育场。

学生1：我同意，而且新体育场旁边就有地铁站，开完运动会后同学们回家也方便。

学生2：我认为，运动会之前，除了在体育课上让学生训练以外，体育部还应该让他们增加训练时间和次数。

学生3：我觉得体育部应鼓励更多的同学参加运动会，因为通过运动和比赛，学生不但能强身健体，而且能增强自信心，培养团队精神。

提示：

老师可组织学生就此议题，仿照例子，继续讨论；学生也可模仿例子讨论别的活动（根据本校的实际情况来定）。如能联系学生的生活，讨论将更生动、有趣。

写作训练

实际运用

提示:

- ① 做此练习前, 建议先讲解正式书信的格式, 并要求学生能默写出此格式。
- ② 之后, 让学生先看写作要求, 注意先别看“参考句子”。建议老师启发学生在看到此题目后, 思考如何按各个要求来开发思路、组织有关内容。
- ③ 最后, 带领学生学习“参考句子”, 鼓励他们在写作时多用这些句子, 并记住部分句子。

1. 写一封感谢信

假设你是交流团的团长。

你们在育才学校的交流活动圆满结束。写一封感谢信给校长, 感谢学校热情周到的款待以及所有的安排, 并邀请他们学校的学生回访你们学校。

在信中你要提及育才学校:

- 对食宿的安排
- 对交流活动的安排
- 对当地观光、旅游活动的安排

请注意感谢信的格式。

文体: 正式的信件(感谢信) A formal letter (A thank-you letter)

A thank-you letter is written in the form of a formal letter. Sometimes the title can simply be "感谢信". The content of the letter should be straightforward, divided into short and clear paragraphs, using the right register and language.

The main body of the letter should cover:

- a) Who are you thanking?
- b) What are you thanking them for?
- c) What did their gift or time, expertise, encouragement, etc. mean to you?

The ending of a thank-you letter normally comes with a summary and appropriate leave-taking phrases, full name and date.

参考句子

- a) 我代表交流团全体师生给您写信, 感谢您给我们这个机会来贵校参观、交流。我们每个人都有很大的收获。
- b) 我们十分感谢贵校为我们作的所有安排。
- c) 你们热情的款待和周到的安排给我们留下了深刻的印象。
- d) 给我们留下最深印象的是戏剧表演。学生们的演出非常成功, 演技很专业。
- e) 有些同学很喜欢在交换生家里学做中国菜。
- f) 我们可以组织体育比赛、辩论会等活动, 交流生还可以去旁听汉语课。
- g) 我们可以安排交流生住在我们同学家里。

2. 阅读短文并写回应式作文

假设你在北大附中读书。你有一个在理工科方面很优秀的朋友，他/她打算来北京上中学，并考虑今后在北京上大学，或者考国外的名校。请你写一封信，向他/她推荐北大附中。

北大附中

北大附中位于北京市海淀区，是北京大学的一个组成部分。北大附中创办于1960年，是一所国内一流的名校。1999年，北大附中成为北京市青少年科技活动俱乐部活动基地学校。

注重人才能力培养和素质全面发展是北大附中的办学特色。建校至今，北大附中培养了九位奥林匹克竞赛金牌获得者，上千名学生在各级各类学科竞赛中获奖。它为北大、清华等重点高校输送优秀人才，每年也有毕业生考入国外名牌大学。

北大附中有一支高层次的教师队伍，有很多优秀教师。该校教师热爱学生、热爱教育事业。他们知识面广，善于钻研教学。学校还鼓励教师探索、实践新的教学方法，比如，史地教师同上一个专业课题。

北大附中提供的课程有语文、数学、物理、化学、生物、信息、外语、历史、地理、政治、体育、美术、音乐等。学校的第二课堂活动和综合实践活动丰富多彩。全校目前有各学科兴趣小组、俱乐部和社团40多个。每年都有学生在区、市、全国的各种科技制作、科技论文、小发明、征文比赛、朗诵演讲比赛、艺术比赛中获奖。学校还经常组织专家讲座、社会调查、专题采访、演讲辩论等活动。

提示：

此练习要求写一封信给朋友，格式要求是非正式书信。

信的内容应包括：

- 北大附中位于北京市海淀区，是北京大学的一个组成部分
- 是一所国内一流的名校
- 1999年成为北京市青少年科技活动俱乐部活动基地学校
- 自建校至今，培养了九位奥林匹克竞赛金牌获得者
- 上千名学生在各级各类学科竞赛中获奖
- 为北大、清华等重点高校输送优秀人才
- 每年有毕业生考入国外名牌大学
- 学校有一支高层次的教师队伍
- 提供的课程有语文、数学、物理、化学等
- 学校的第二课堂活动和综合实践活动丰富多彩，每年都有学生在区、市、全国的科技制作、科技论文、小发明等比赛中获奖

阅读与理解

阅读一

向明中学国际学生招生简章

[1] 向明中学是上海市一所市级重点中学。它地处市中心的商业和旅游区，靠近淮海路商业街，有着得天独厚的人文、地理位置。

[5] 向明中学共有170多位教师，1800多个学生。学校的治学宗旨是培养有个性、有特长、有创意的全面发展的人才。学校长期注重教学质量，以严谨的治学作风培养出了一批批英才。

全校高中毕业生本科升学率为92%，大约有25%的毕业生升入全国一流大学，比如清华大学、北京大学、复旦大学、南开大学等。

经上海市教委批准，向明中学可以招收外籍留学生，收费标准按照国家统一规定。

[10] 招生对象：

a) 预备班：无汉语基础的初中毕业生

b) 学历班：达到HSK 3级以上的初中学生、高中学生

报名时间：

每年的10月1日至第二年的6月30日

[15] 报名方法：

先到学校网址（www.xmschool.com.cn）下载申请表，填写表格后可通过以下方式与我们联系：

电邮：register@xmschool.com.cn

电话：86-21-6440 6911/12

[20] 传真：86-21-6440 6900

地址：中国上海市卢湾区瑞金一路151号 向明中学教务处

邮编：200020

报名材料:

- a) 初中或小学毕业证书复印件及近两年的成绩单
- b) 以前就读学校的推荐信
- c) 身份证明, 如护照、居住证等
- d) 两张证件照

食宿:

a) 学校设有学生公寓, 每两个人一间宿舍。宿舍设施有床、衣柜、书桌、电视机、电炉、冰箱、空调。

b) 除了周末及节假日以外, 学生必须在校的食堂就餐。学校食堂提供的食品大都以中餐为主, 但也有日餐、韩餐、西餐等等。

A 根据短文找出四个正确的句子

- 1. 向明中学已经培养出一批批优秀的学生。
- 2. 向明中学离淮海路不远。
- 3. 向明中学旁边有不少商铺。
- 4. 向明中学是一所一条龙学校, 有小学、初中和高中。
- 5. 外国学生也可以申请到向明中学上学。
- 6. 外籍学生只能通过上网才能与向明中学联系。
- 7. 从向明中学毕业的高中生, 大部分能进入北京大学。

B 从右边找到最合适的一部分完成下列句子

- | | | |
|---------|----------|-----------------|
| 1. 学生公寓 | B | A 招收外籍留学生。 |
| 2. 学生报名 | D | B 设施齐全。 |
| 3. 向明中学 | A | C 所处的地理位置不十分优越。 |
| 4. 学校食堂 | E | D 要先从网站下载申请表格。 |
| | | E 提供各种风味的饭菜。 |
| | | F 是一所全国重点中学。 |